



PRESIDÊNCIA DA REPÚBLICA
SECRETARIA-GERAL
IMPrensa NACIONAL
Seccional Contábil

NOTAS EXPLICATIVAS 2º TRIMESTRE DE 2020

A Imprensa Nacional é um órgão com personalidade jurídica de direito público, vinculado à Secretaria-Geral da Presidência da República, por meio da Medida Provisória nº 886/2019. Criada pelo Decreto de 13 de maio de 1808. Com sede no Setor de Indústrias Gráficas, Quadra 6, Lote 800, Brasília/DF.

Tem como missão “Publicizar e realizar a gestão do conhecimento sobre as informações dos atos oficiais para a sociedade e prestar serviços gráficos estratégicos à Administração Pública Federal”.

Tem como visão “Ser referência na gestão do conhecimento sobre as informações dos atos oficiais, acessíveis em plataforma digital, bem como na execução de serviços gráficos estratégicos para a Administração Pública Federal”.

A sua estrutura administrativa está organizada conforme ilustrado abaixo:

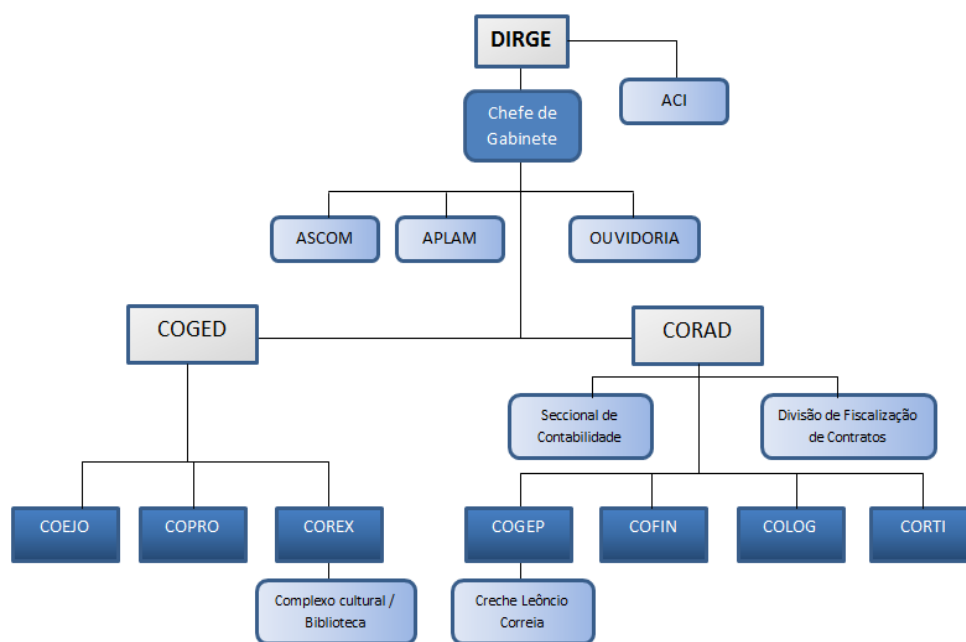

As Demonstrações Contábeis da Imprensa Nacional foram elaboradas em consonância com os dispositivos da Lei nº 4.320/1964, do Decreto-Lei nº 200/1967, do Decreto nº 93.872/1986, da Lei nº 10.180/2001 e da Lei Complementar nº 101/2000. Abrangem, também, as Normas Brasileiras de Contabilidade Técnicas do Setor Público (NBCTSP) do Conselho Federal de Contabilidade (CFC), o Manual de Contabilidade Aplicada ao Setor Público (MCASP- 9ª edição) e o Manual SIAFI.

As demonstrações contábeis foram levantadas a partir das informações do Sistema Integrado de Administração Financeira do Governo Federal (SIAFI) e tiveram como escopo as informações

consolidadas a nível de órgão.

As estruturas e a composição das demonstrações contábeis estão de acordo com as bases propostas pelas práticas contábeis brasileiras (doravante modelo MCASP) e são compostas por: Balanço Patrimonial (BP); Demonstração das Variações Patrimoniais (DVP); Balanço Orçamentário (BO); Balanço Financeiro (BF); Demonstração dos Fluxos de Caixa (DFC); Demonstração das Mutações do Patrimônio Líquido (DMPL); e Notas Explicativas.

A Portaria STN nº 548/2015 dispõe sobre os prazos limites de adoção dos procedimentos contábeis patrimoniais aplicáveis aos entes da Federação. Na referida portaria foi aprovado o Plano de Implantação dos Procedimentos Contábeis Patrimoniais (PIPAP), estando os procedimentos definidos na Portaria STN nº 634/2013, e as regras aplicáveis descritas no MCASP.

No contexto da União ficaram definidos os prazos apresentados no quadro a seguir, onde colocamos a situação que se encontra cada procedimento aplicáveis na Imprensa Nacional: **implantado, em andamento, não iniciado.**

Procedimento Contábil Patrimonial	Prazo União	Situação
PCP 3 - Reconhecimento, mensuração e evidenciação dos demais créditos a receber (com destaque para receitas de publicações e serviços gráficos), bem como dos respectivos encargos, multas e ajustes para perdas.	Imediato	Implantado Parcialmente**
PCP 5 - Reconhecimento, mensuração e evidenciação das provisões por competência.	2018	Não iniciado
PCP 6 - Evidenciação de ativos e passivos contingentes em contas de controle e em notas explicativas.	2018	Não iniciado
PCP 7 - Reconhecimento, mensuração e evidenciação dos bens móveis e imóveis; respectiva depreciação ou exaustão; reavaliação e redução ao valor recuperável (exceto bens do patrimônio cultural e de infraestrutura).	Imediato	Implantado
PCP 9 - Reconhecimento, mensuração e evidenciação dos bens do patrimônio cultural; respectiva depreciação, amortização ou exaustão; reavaliação e redução ao valor recuperável (quando passível de registro segundo IPSAS, NBC TSP e MCASP).	2021	Não iniciado
PCP 11 - Reconhecimento, mensuração e evidenciação das obrigações por competência decorrentes de benefícios a empregados (ex: 13º salário, férias, etc).	Imediato	Implantado
PCP 13 - Reconhecimento, mensuração e evidenciação das obrigações com fornecedores por competência.	Imediato	Implantado
PCP 15 - Reconhecimento, mensuração e evidenciação de softwares, marcas, patentes, licenças e congêneres, classificados como intangíveis e eventuais amortização, reavaliação e redução ao valor recuperável.	2019	Em andamento
PCP 18 - Reconhecimento, mensuração e evidenciação dos estoques.	2019	Em andamento

* Com relação aos direitos a receber das publicações e serviços gráficos está em fase de desenvolvimento de novos módulos no sistema controle do faturamento.

As Principais mudanças nas práticas e procedimentos contábeis feitas pela Secretaria do Tesouro Nacional – STN, a partir de 2019, foram as descentralizações de crédito realizadas por meio de Termo de Execução Descentralizada – TED, que passaram a ser reconhecidas como créditos a receber (concedido) e obrigações a pagar (recebido), impactando o ativo e passivo da Imprensa Nacional, conforme evidenciado no Balanço Patrimonial.

A Seccional Contábil da Imprensa Nacional realiza a **conformidade contábil** das demonstrações contábeis, de acordo com os procedimentos descritos no Manual de Sistema Integrado de Administração Financeira - SIAFI. Este é um processo que visa assegurar a integridade, fidedignidade e a confiabilidade das informações constantes no SIAFI, que é o sistema do Governo Federal onde são executados os atos e fatos da gestão orçamentária, financeira e patrimonial.

Estas demonstrações contábeis foram elaboradas observando as normas contábeis vigentes no Brasil, a saber: a lei nº 4.320/64, a lei complementar nº 101/2000 – LRF, as Normas Brasileiras de Contabilidade Técnicas do Setor Público – NBC TSP, o Manual de Contabilidade Aplicada ao Setor Público 9ª edição – MCASP e o Manual SIAFI.

Existem duas **ressalvas** importantes, a saber:

a-) Os direitos a receber relativos as publicações e serviços gráficos não estão devidamente reconhecidos e evidenciados na contabilidade da Imprensa Nacional em função de melhorias a serem implementadas no sistema de controle do faturamento.

b-) O imóvel da Imprensa Nacional foi devolvido para a Secretaria do Patrimônio da União com vistas a segregação para disponibilização para outros órgãos, entretanto, a parcela que será destinada à IN ainda não foi devolvida pela SPU.

De acordo com a análise realizada nos demonstrativos contábeis e os procedimentos da conformidade contábil, **DECLARO** que as informações constantes das Demonstrações Contábeis: Balanço Patrimonial, Demonstração das Variações Patrimoniais, Balanço Orçamentário, Balanço Financeiro, Demonstração do Fluxo de Caixa e Demonstração das Mutações do Patrimônio Líquido, regidos pela Lei nº 4.320/1964, pelas Normas Brasileiras Técnicas de Contabilidade do Setor Público e pelo Manual de Contabilidade Aplicada ao Setor Público, **relativos ao 2º trimestre de 2020, refletem nos seus aspectos mais relevantes a situação orçamentária, financeira e patrimonial** da Imprensa Nacional, exceto no tocante às ressalvas apresentadas nesta declaração.

Brasília, 27 de junho de 2020.

CARLOS ALBERTO DA SILVA MELO
CRC/DF: 7945-O/DF

Notas Explicativas dos Itens das Demonstrações Contábeis

Nota 01 – Caixa e Equivalentes de Caixa

	R\$			
	jun/20	dez/19	AV %	AH %
RECURSOS PRIMARIOS DE LIVRE APLICACAO	3.019.209,30	1.601.967,07	0,16%	88,47%
FUNDO SOCIAL-PARC.DEST.EDUCACAO PUBL.E SAUDE	1.729.751,04	1840722,53	0,09%	-6,03%
CONTRIBUICAO DO SALARIO-EDUCACAO	216.604,24	216.604,24	0,01%	0,00%
COMPENSACOES FINANC.P/EXPLOR.DE REC.MINERAIS	987.373,75	987.373,75	0,05%	0,00%
TITULOS DE RESPONSABILID.DO TESOIRO NACIONAL	25.000,00		0,00%	
REC.PROPRIOS PRIMARIOS DE LIVRE APLICACAO	1.873.069.696,81	1.878.270.891,63	99,52%	-0,28%
RECURSOS LIVRES DA SEGURIDADE SOCIAL	80.126,97	321.119,65	0,00%	-75,05%
REC.DEST.AS ATIVIDADES-FINS SEGURIDADE SOCIAL	485.282,74	485.282,74	0,03%	0,00%
CONTRIBUICAO PLANO SEGURIDADE SOCIAL SERVIDOR	211.132,43	211.132,43	0,01%	0,00%
CONTRIB.PATRONAL P/PLANO DE SEGURID.SOC.SERV.	2.141.006,13	2.141.006,13	0,11%	0,00%
FUNDO DE FISCALIZACAO DAS TELECOMUNICACOES	63.817,39	68.958,19	0,00%	-7,45%
RECURSOS FINANCEIROS DE LIVRE APLICACAO	95.786,17	95.786,17	0,01%	0,00%
RECURSOS DIVERSOS	1.303,79	21.240,73	0,00%	-93,86%
Total	1.882.126.090,76	1.886.262.085,26	100%	-0,22%

Fonte: Siafi

Os recursos disponíveis na conta única do Tesouro Nacional relativo à Imprensa Nacional totalizaram, em junho de 2020, o montante de R\$ 1,87 bilhões, que em grande parte (99,52%) são relativas às arrecadações de publicações e serviços gráficos vinculados ao Fundo de Imprensa Nacional, frutos de superávits financeiros acumulados de exercícios anteriores.

Nota 02 – Créditos a Receber

Os Créditos a Receber da Imprensa Nacional são relativos às publicações e serviços gráficos, conforme evidenciado na tabela abaixo, somam cerca de R\$ 286 milhões.

	R\$			
	jun/20	dez/19	AV %	AH %
CLIENTES	286.058.410,12	286.058.410,12	100,00%	0,00%
Total	286.058.410,12	286.058.410,12	100,00%	0,00%

Fonte: Siafi

Percebe-se que o valor não sofreu alteração no período, tendo em vista que está sendo implementado novos módulos do sistema de faturamento que permitirá a contabilização das devidas movimentações: faturamento, arrecadação e baixas por prescrição.

Nota 03 – Estoques

	R\$			
	jun/20	dez/19	AV %	AH %
01 - Combustível e Lubrificantes	2.011,26	2.011,26	0,06%	0,00%
04 - Gases e Outros materiais	749,16	749,16	0,02%	0,00%
16 - Expediente	161.861,32	170.941,59	5,06%	-5,31%
17 - Tecnologia da Informação	136.362,28	146.513,61	4,26%	-6,93%
19 - Embalagens	28.739,44	29.152,38	0,90%	-1,42%
21 - Copa e Cozinha	13.012,99	53.104,08	0,41%	-75,50%
22 - Limpeza e higiene	119,85	119,85	0,00%	0,00%
24 - Manutenção Bens Imóveis	47.912,99	226.632,81	1,50%	-78,86%
25 - Manutenção Bens Móveis	914.804,88	918.152,13	28,60%	-0,36%
26 - Elétrico e Eletrônico	28.784,13	28.784,14	0,90%	0,00%
28 - Proteção e Segurança	22.423,67	23.520,35	0,70%	-4,66%
29 - Áudio, Vídeo e Foto	26.994,79	26.994,79	0,84%	0,00%
31 - Sementes, mudas e plantas	20.865,41	21.126,46	0,65%	-1,24%
39 - Manutenção Veículos	14.974,22	21.226,96	0,47%	-29,46%
41 - Insumos Gráficos.	1.778.855,13	2.330.738,43	55,62%	-23,68%
44 - Material de sinalização visual e outros	0,00	530,00	0,00%	-100,00%
Total	3.198.471,52	4.000.298,00	100%	-20,04%

Fonte: Siafi

Do material em estoque da Imprensa Nacional, os mais expressivos são os insumos gráficos que são recursos destinados à atividade finalística da instituição (55,62%) e a manutenção de bens móveis (28,60%).

Nota 04 – Imobilizado

Bens móveis

Os imobilizado da Imprensa Nacional teve uma redução nos valores líquidos dos bens móveis de forma geral, em torno de 9,5%, em decorrência da depreciação dos bens durante o período, conforme evidenciado na tabela abaixo.

	R\$			
	jun/20	dez/19	AV %	AH %
Máquinas, Aparelhos, Equipamentos e Ferramentas	11.542.753,01	11.532.245,06	44,81%	0,09%
Bens de Informática	10.208.860,57	10.128.615,24	39,63%	0,79%
Móveis e Utensílios	2.533.025,06	2.533.025,06	9,83%	0,00%
Material Cultural, Educacional e de Comunicação	707.415,01	707.415,01	2,75%	0,00%
Veículos	699.643,67	699.643,67	2,72%	0,00%
Demais Bens Móveis	66.330,96	66.330,96	0,26%	0,00%
Valor Contábil Bruto	25.758.028,28	25.667.275,00	100,00%	0,35%
Depreciação / Amortização Acumulada	-14.452.223,54	-13.138.716,76	-56,11%	10,00%
Valor Contábil Líquido	11.305.804,74	12.528.558,24	43,89%	-9,76%

Fonte: Siafi

Os bens de informática tiveram um acréscimo de 0,79% no período, relativo a aquisições de novos equipamentos de tecnologia da informação, enquanto na conta “Máquinas, Aparelhos, Equipamentos e Ferramentas” houve um acréscimo de 0,09%.

Importante destacar que do total dos bens móveis, 44,81% são relativos às máquinas e equipamentos utilizados na gráfica, com destaque para a impressora rotativa, que representa cerca de R\$ 5 milhões.

Do total dos bens móveis R\$ 25,7 milhões, já foram depreciados R\$ 14,4 milhões até junho de 2020, o que representa 56,11%.

Bens imóveis

	R\$			
	jun/20	dez/19	AV %	AH %
Benfeitorias em Propriedade de Terceiros	275.701,99	275.701,99	100,00%	0,00%
Valor Contábil Bruto	275.701,99	275.701,99	100,00%	0,00%

Fonte: Siafi

Em relação à conta Imóveis, a Imprensa Nacional não possui em seu Balanço Patrimonial nenhum registro da regularização do imóvel transferido, na sua totalidade, por meio da 2018NL800049, em 20/set/18, para a Superintendência do Patrimônio da União (UG170021/00001), que até a presente data não promoveu o rateio das partes para cada órgão ocupante, conforme descrito abaixo:

TOTAL DA ÁREA INTERNA CONSTRUÍDA: 63.77m²	
Órgãos Ocupantes	Área Interna Ocupada
Imprensa Nacional	40.564,97m ²
Advocacia-Geral da União	14.640m ²
Arquivo Nacional	6.227m ²
Secretaria de Gestão de Pessoas do Ministério do Planejamento	2.338,03m ²

Nota 05 – Intangível

Conforme evidenciado na tabela abaixo, o intangível da Imprensa Nacional são os Softwares, que totalizaram R\$ 4,6 milhões, sendo amortizados R\$ 3,1 milhões, o que representa cerca de 69%.

	R\$			
	jun/20	dez/19	AV %	AH %
Software com Vida Útil Definida	4.614.651,07	4.614.651,07	100,00%	0,00%
Amortização Acumulada	-3.199.633,86	-3.152.881,73	-69,34%	1,48%
Total	1.415.017,21	1.461.769,34	30,66%	-3,20%

Fonte: Siafi

Nota 06 – Fornecedores a Pagar

	R\$			
	jun/20	dez/19	AV %	AH %
APECE SERVICOS GERAIS LTDA	0,00	6.666,80	0,00%	-100,00%
ENGEMIL - ENGENHARIA	0,00	15.590,07	0,00%	-100,00%
SERPRO - SEDE - BRASILIA	2.374,04	2.374,04	100,00%	0,00%
Total	2.374,04	24.630,91	100,00%	-90,36%

Fonte: Siafi

Os fornecedores da Imprensa Nacional são principalmente de insumos utilizados pelo Órgão, conforme demonstrado acima. O único saldo a pagar relaciona-se à empresa Serpro.

Nota 07 – Outras Obrigações a Pagar

Conforme evidenciado abaixo, a Imprensa Nacional possui um montante de R\$ 11,7 milhões de recursos a comprovar relativos aos Termos de Execução Descentralizados que foram firmados com outros órgãos da administração pública federal. Trata-se de valores recebidos para fazer frente aos serviços gráficos e publicações, visando arcar com os custos de produção. Também possui como obrigações valores a serem ressarcidos por servidores cedidos da Infraero, CEF, Ministério Público do Estado de Goiás e Prefeitura de João Pinheiro/MG, no valor de R\$ 246.045.046,21.

	R\$			
	jun/20	dez/19	AV %	AH %
Termo Execução Descentralizada - TED	11.798.795,62	16.909.578,10	97,96%	-30,22%
Obrigações Junto à Entidades Federais	246.250,59	287.317,63	2,04%	-14,29%
Total	12.045.046,21	17.196.895,73	100,00%	-29,96%

Fonte: Siafi

Nota 08 – Patrimônio Líquido – Ajustes de Exercícios Anteriores

Documento - Observação	Documento	Abr	Mai	Jun
RECLASSIFICACAO DOS SALDOS DA CTA 237110300 - AJUSTE DE EXERCICIOS ANTERIORES DA ADMINISTRACAO DIRETA, AUTARQUIAS, FUNDACOES E FUNDOS PARA A CONTA 237110201SUPERAVITS OU DEFICITS DE EXERCICIOS ANTERIORES (MES DE ABERTURA).	110245000012020NS000157	-504.097,57	-504.097,57	-504.097,57
RECLASSIFICACAO DOS SALDOS DA CTA 237110300 - AJUSTE DE EXERCICIOS ANTERIORES DA ADMINISTRACAO DIRETA, AUTARQUIAS, FUNDACOES E FUNDOS PARA A CONTA 237110201SUPERAVITS OU DEFICITS DE EXERCICIOS ANTERIORES (MES DE ABERTURA).	110247000012020NS000047	184.117,24	184.117,24	184.117,24
REGULARIZACAO DE SALDO DA CONTA 211421300 - PSSS- CONTRIB.S/VENCIMENTOS E VANTAGENS - INTRA, REFERENTE A 2019FL000057, POR TER SIDO REGISTRADO EM DUPLICIDADE.	110247000012020NS000317			-218.041,81
CANCELAMENTO PARA CORRECAO DOS OUTROS LANCAMENTOS	110247000012020NS000318			218.041,81
REGULARIZACAO DE SALDO DA CONTA 211421300 - PSSS- CONTRIB.S/VENCIMENTOS E VANTAGENS - INTRA, REFERENTE A 2019FL000057, POR TER SIDO REGISTRADO EM DUPLICIDADE.	110247000012020NS000319			218.041,81
Saldo Inicial 2020		319.980,33	319.980,33	319.980,33

Fonte: Siafi

Conforme demonstrado na tabela acima, foram realizados lançamento para regularização da conta de ajuste de exercícios anteriores.

Nota 09 – Folha de Pagamento – Pessoal Ativo e Encargos

As despesas com a folha de pagamento de servidores ativos da Imprensa Nacional totalizaram o montante de R\$ 8,5 milhões, uma redução de 12,28% em comparação à jun/2019, devido à redução da força de trabalho em função de aposentadoria de servidores.

	R\$			
	jun/20	jun/19	AV %	AH %
VENCIMENTOS E SALARIOS	1.975.820,47	2.192.141,07	23,02%	-9,87%
ABONOS	356.055,51	369.933,00	4,15%	-3,75%
ADICIONAIS	70.877,81	89.588,98	0,83%	-20,89%
GRATIFICACOES	4.438.468,58	5.127.175,30	51,71%	-13,43%
FERIAS - RPPS	78.651,48	140.570,78	0,92%	-44,05%
13. SALARIO - RPPS	351.069,82	419.428,96	4,09%	-16,30%
SENTENCAS JUDICIAIS - PESSOAL ATIVO RPPS	155,54	946,98	0,00%	-83,58%
CONTRIBUICAO PATRONAL PARA O RPPS - INTRA	1.263.467,42	1.415.606,97	14,72%	-10,75%
CONTRIBUICOES PREVIDENCIARIAS - INSS	48.628,03	29.695,28	0,57%	63,76%
Total	8.583.194,66	9.785.087,32	100,00%	-12,28%

Fonte: Siafi

Nota 10 – Benefícios Previdenciários e Assistenciais

A folha de inativos e pensionistas da Imprensa Nacional foi transferida para o Ministério da Economia por força do Decreto nº 9.498/2018. Dessa forma, a partir de 2019 a gestão e execução da despesa passou a ser executada pelo Ministério, justificando a redução de quase 100% das despesas relacionadas aos benefícios previdenciários e assistenciais.

	R\$			
	mar/20	mar/19	AV %	AH %
PROVENTOS - PESSOAL CIVIL		22.628,78	0,00%	-100,00%
GRATIFICACOES		1.203,26	0,00%	-100,00%
AUXILIO FUNERAL		13.689,46	0,00%	-100,00%
ASSISTENCIA A SAUDE	151.633,35		100,00%	-
Total	151.633,35	37.521,50	100,00%	304,12%

Fonte: Siafi

Nota 11 – Exploração de Bens e Serviços

Da parte das despesas com exploração de bens e serviços, destaque para os serviços técnicos profissionais que correspondem a 88,35% destas despesas, em função dos contratos de serviços terceirizados. Importante também destacar que a partir do exercício de 2019 a Imprensa Nacional passou a fazer amortização dos seus ativos intangíveis, conforme determina a Portaria STN 548/2015, o MCASP e o Manual SIAFI.

R\$

	jun/20	jun/19	AV %	AH %
CONSUMO DE MATERIAIS ESTOCADOS – ALMOX.	1.100.506,14	860.753,24	4,86%	27,85%
DIARIAS	652,91	4.051,46	0,00%	-83,88%
SERVICOS EDUCACIONAIS E CULTURAIS - PF	110.091,51		0,49%	-
SERVICOS PRESTADOS DIVERSOS - PF		85.533,97	0,00%	-100,00%
SERVICOS TECNICOS PROFISSIONAIS	20.017.714,25	23.219.625,09	88,35%	-13,79%
SERVICOS TECNICOS PROFISSIONAIS - PJ - INTRA	59.659,66	654,16	0,26%	9020,04%
DEPRECIACAO DE BENS MOVEIS	1.313.506,78	1.859.141,40	5,80%	-29,35%
AMORTIZACAO DE INTANGIVEL	55.849,98	276.208,84	0,25%	-79,78%
Total	22.657.981,23	26.305.968,16	100,00%	-13,87%

Fonte: Siafi

Nota 12 - Execução da Receita Orçamentária

No Balanço Orçamentário, evidencia-se que a Imprensa Nacional arrecadou até junho de 2020, com receitas de serviços gráficos e publicações, o montante de R\$ 59,9 milhões, Observa-se uma redução de 36,56% em comparação com junho/2019.

R\$

	jun/20	jun/19	AV %	AH %
RECEITA INDUSTRIAL	47.112.831,25	40.701.367,89	78,55%	15,75%
OUTRAS RECEITAS - PRIMARIAS		112.500,00	0,00%	-100,00%
RECEITA INDUSTRIAL-INTRA	12.861.615,11	53.716.843,28	21,45%	-76,06%
Total	59.974.446,36	94.530.711,17	100,00%	-36,56%

Fonte: Siafi

Conforme gráfico abaixo, dos R\$ 85,6 milhões da receita prevista para o exercício de 2020, foram arrecadados R\$ 59,9 milhões, o que representa 70% do valor total para o exercício.

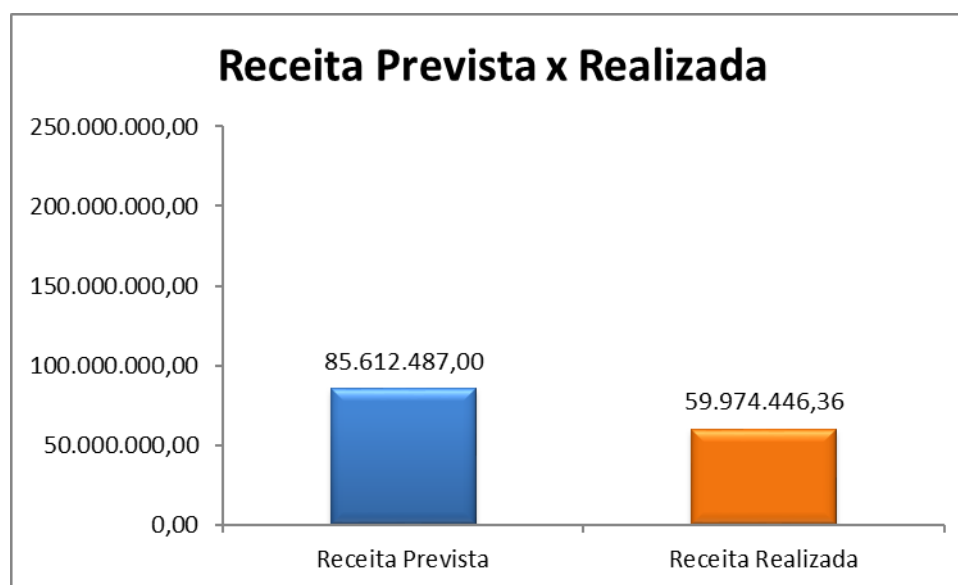

Nota 13 - Execução da Despesa Orçamentária

Conforme demonstrado na tabela abaixo, da dotação de quase R\$ 190 milhões, a Imprensa Nacional empenhou até jun/2020 cerca de 34%, ou seja, R\$ 34,6 milhões. Do total empenhado, liquidou cerca de 44% no período, e pagou cerca 98% das despesas liquidadas.

Nota-se que da dotação de R\$ 146 milhões de Pessoal e Encargos Sociais foram empenhados, aproximadamente, somente R\$ 28 milhões. Esse fato se justifica devido à folha de pessoal inativos e pensionistas ter sido transferida para o Ministério da Economia por força do Decreto 9.498/2018.

	R\$			
	DOTACAO ATUALIZADA	DESPESAS EMPENHADAS	DESPESAS LIQUIDADAS	DESPESAS PAGAS
PESSOAL E ENCARGOS SOCIAIS	146.592.451,00	28.715.293,00	10.156.414,16	10.156.414,16
OUTRAS DESPESAS CORRENTES	41.394.957,00	36.989.849,08	18.806.383,01	18.484.809,58
INVESTIMENTOS	1.727.946,00	66.000,00	66.000,00	66.000,00
RESERVA DE CONTINGENCIA	202,00			
Total	189.715.556,00	65.771.142,08	29.028.797,17	28.707.223,74
Fonte: Siafi	100,00%	34,67%	44,14%	98,89%

A Imprensa Nacional recebeu até junho/2020 o montante de R\$ 588,5 mil de créditos descentralizados via TED – Termo de Execução Descentralizada, para fazer frente aos custos para prestação de serviços gráficos e publicações. Desse valor, empenhou R\$ 303,4 mil e liquidou e pagou 267,4 mil, conforme tabela abaixo.

	DESCENTRALIZAÇÕES RECEBIDAS	DESPESAS EMPENHADAS	DESPESAS LIQUIDADAS	DESPESAS PAGAS
SENADO FEDERAL	87.952,48	78799,2	78799,2	78799,2
MINISTERIO DA FAZENDA	1.356,00			
FUNDAÇÃO ESCOLA DE ADM. PUBLICA-ENAP	128.283,50	117.383,50	81513,5	81513,5
FUNDAÇÃO UNIVERS. FEDERAL DE PELOTAS	29.716,00			
ARQUIVO NACIONAL	55.057,76	33968,82	33968,82	33968,82
MINIST. DA TRANSP., FISC. E CGU	66.378,56	12677,52	12524,52	12524,52
MINISTERIO DA INFRA. - MINFRA	70.000,00			
MINISTERIO DO TURISMO	56.250,00			
MINISTERIO DA CIDADANIA	45.279,00	15393,48	15393,48	15393,48
ADVOCACIA-GERAL DA UNIAO - AGU	8.194,10	5.140,10	5.140,10	5.140,10
MINISTERIO DOS DIR. HUMANOS - MDH	40.119,00	40119	40119	40119
Total	588.586,40	303.481,62	267.458,62	267.458,62
Fonte: Siafi	100,00%	51,56%	88,13%	100,00%