



PRESIDÊNCIA DA REPÚBLICA
SECRETARIA-GERAL
IMPrensa NACIONAL
Seccional Contábil

NOTAS EXPLICATIVAS 1º TRIMESTRE DE 2020

A Imprensa Nacional é um órgão com personalidade jurídica de direito público, vinculado à Secretaria-Geral da Presidência da República, por meio da Medida Provisória nº 886/2019. Criada pelo Decreto de 13 de maio de 1808. Com sede no Setor de Indústrias Gráficas, Quadra 6, Lote 800, Brasília/DF.

Tem como missão “Publicizar e realizar a gestão do conhecimento sobre as informações dos atos oficiais para a sociedade e prestar serviços gráficos estratégicos à Administração Pública Federal”.

Tem como visão “Ser referência na gestão do conhecimento sobre as informações dos atos oficiais, acessíveis em plataforma digital, bem como na execução de serviços gráficos estratégicos para a Administração Pública Federal”.

A sua estrutura administrativa está organizada conforme ilustrado abaixo:

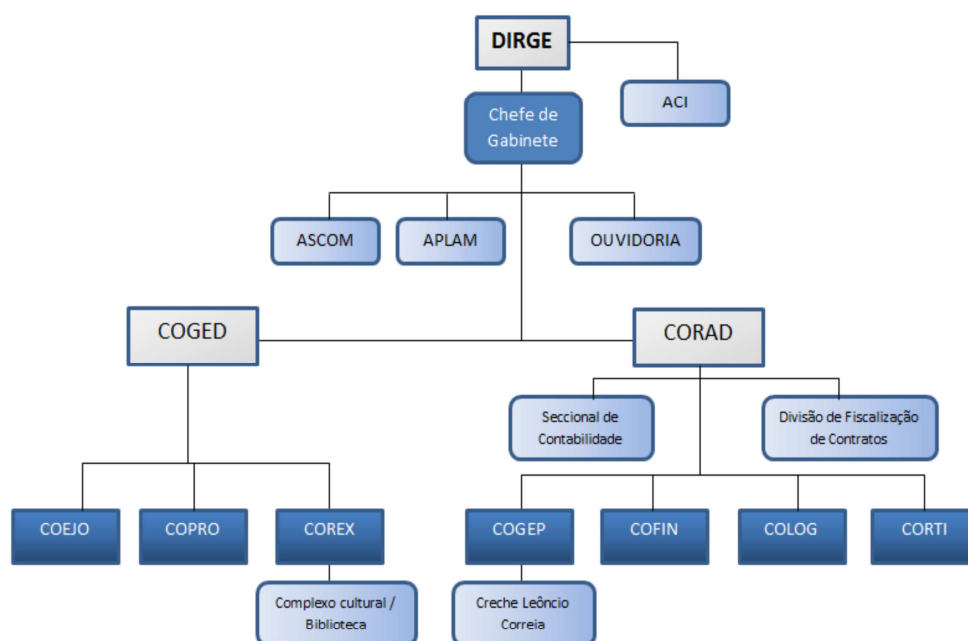

As Demonstrações Contábeis da Imprensa Nacional foram elaboradas em consonância com os dispositivos da Lei nº 4.320/1964, do Decreto-Lei nº 200/1967, do Decreto nº 93.872/1986, da Lei nº 10.180/2001 e da Lei Complementar nº 101/2000. Abrangem, também, as Normas Brasileiras de Contabilidade Técnicas do Setor Público (NBCTSP) do Conselho Federal de Contabilidade (CFC), o Manual de Contabilidade Aplicada ao Setor Público (MCASP- 9ª edição) e o Manual SIAFI.

As demonstrações contábeis foram levantadas a partir das informações do Sistema Integrado de Administração Financeira do Governo Federal (SIAFI) e tiveram como escopo as informações

consolidadas a nível de órgão.

As estruturas e a composição das demonstrações contábeis estão de acordo com as bases propostas pelas práticas contábeis brasileiras (doravante modelo MCASP) e são compostas por: Balanço Patrimonial (BP); Demonstração das Variações Patrimoniais (DVP); Balanço Orçamentário (BO); Balanço Financeiro (BF); Demonstração dos Fluxos de Caixa (DFC); Demonstração das Mutações do Patrimônio Líquido (DMPL); e Notas Explicativas.

A Portaria STN nº 548/2015 dispõe sobre os prazos limites de adoção dos procedimentos contábeis patrimoniais aplicáveis aos entes da Federação. Na referida portaria foi aprovado o Plano de Implantação dos Procedimentos Contábeis Patrimoniais (PIPCP), estando os procedimentos definidos na Portaria STN nº 634/2013, e as regras aplicáveis descritas no MCASP.

No contexto da União ficaram definidos os prazos apresentados no quadro a seguir, onde colocamos a situação que se encontra cada procedimento aplicáveis na Imprensa Nacional: **implantado, em andamento, não iniciado.**

Procedimento Contábil Patrimonial	Prazo União	Situação
PCP 3 - Reconhecimento, mensuração e evidenciação dos demais créditos a receber (com destaque para receitas de publicações e serviços gráficos), bem como dos respectivos encargos, multas e ajustes para perdas.	Imediato	Implantado Parcialmente**
PCP 5 - Reconhecimento, mensuração e evidenciação das provisões por competência.	2018	Não iniciado
PCP 6 - Evidenciação de ativos e passivos contingentes em contas de controle e em notas explicativas.	2018	Não iniciado
PCP 7 - Reconhecimento, mensuração e evidenciação dos bens móveis e imóveis ; respectiva depreciação ou exaustão; reavaliação e redução ao valor recuperável (exceto bens do patrimônio cultural e de infraestrutura).	Imediato	Implantado
PCP 9 - Reconhecimento, mensuração e evidenciação dos bens do patrimônio cultural ; respectiva depreciação, amortização ou exaustão; reavaliação e redução ao valor recuperável (quando passível de registro segundo IPSAS, NBC TSP e MCASP).	2021	Não iniciado
PCP 11 - Reconhecimento, mensuração e evidenciação das obrigações por competência decorrentes de benefícios a empregados (ex: 13º salário, férias, etc).	Imediato	Implantado
PCP 13 - Reconhecimento, mensuração e evidenciação das obrigações com fornecedores por competência.	Imediato	Implantado
PCP 15 - Reconhecimento, mensuração e evidenciação de softwares, marcas, patentes, licenças e congêneres, classificados como intangíveis e eventuais amortização, reavaliação e redução ao valor recuperável.	2019	Em andamento
PCP 18 - Reconhecimento, mensuração e evidenciação dos estoques.	2019	Em andamento

* Com relação aos direitos a receber das publicações e serviços gráficos está em fase de desenvolvimento de novos módulos no sistema controle do faturamento.

As Principais mudanças nas práticas e procedimentos contábeis feitas pela Secretaria do Tesouro Nacional – STN, a partir de 2019, foram as descentralizações de crédito realizadas por meio de Termo de Execução Descentralizada – TED, que passaram a ser reconhecidas como créditos a receber (concedido) e obrigações a pagar (recebido), impactando o ativo e passivo da Imprensa Nacional, conforme evidenciado no Balanço Patrimonial.

A Seccional Contábil da Imprensa Nacional realiza a **conformidade contábil** das demonstrações contábeis, de acordo com os procedimentos descritos no Manual de Sistema Integrado de Administração Financeira - SIAFI. Este é um processo que visa assegurar a integridade, fidedignidade e a confiabilidade das informações constantes no SIAFI, que é o sistema do Governo Federal onde são executados os atos e fatos da gestão orçamentária, financeira e patrimonial.

Estas demonstrações contábeis foram elaboradas observando as normas contábeis vigentes no Brasil, a saber: a lei nº 4.320/64, a lei complementar nº 101/2000 – LRF, as Normas Brasileiras de Contabilidade Técnicas do Setor Público – NBC TSP, o Manual de Contabilidade Aplicada ao Setor Público 9ª edição – MCASP e o Manual SIAFI.

Existem duas **ressalvas** importantes, a saber:

a-) Os direitos a receber relativos as publicações e serviços gráficos não estão devidamente reconhecidos e evidenciados na contabilidade da Imprensa Nacional em função de melhorias a serem implementadas no sistema de controle do faturamento.

b-) O imóvel da Imprensa Nacional foi devolvido para a Secretaria do Patrimônio da União com vistas a segregação para disponibilização para outros órgãos, entretanto, a parcela que será destinada à IN ainda não foi devolvida pela SPU.

De acordo com a análise realizada nos demonstrativos contábeis e os procedimentos da conformidade contábil, **DECLARO** que as informações constantes das Demonstrações Contábeis: Balanço Patrimonial, Demonstração das Variações Patrimoniais, Balanço Orçamentário, Balanço Financeiro, Demonstração do Fluxo de Caixa e Demonstração das Mutações do Patrimônio Líquido, regidos pela Lei nº 4.320/1964, pelas Normas Brasileiras Técnicas de Contabilidade do Setor Público e pelo Manual de Contabilidade Aplicada ao Setor Público, **relativos ao 1º trimestre de 2020, refletem nos seus aspectos mais relevantes a situação orçamentária, financeira e patrimonial** da Imprensa Nacional, exceto no tocante às ressalvas apresentadas nesta declaração.

Brasília, 24 de abril de 2020.

CARLOS ALBERTO DA SILVA MELO
CRC/DF: 7945-O/DF

Notas Explicativas dos Itens das Demonstrações Contábeis

Nota 01 – Caixa e Equivalentes de Caixa

R\$

	mar/20	dez/19	AV %	AH %
RECURSOS ORDINARIOS	2.521.224,56	1.601.967,07	0,13%	57,38%
FUNDO SOCIAL-PARC.DEST.EDUCACAO PUBL.	1.729.751,04	1840722,53	0,09%	-6,03%
CONTRIBUICAO DO SALARIO-EDUCACAO	216.604,24	216.604,24	0,01%	0,00%
RECURSOS PROG.ADM.PATRIM.IMOBIL.-ME		0,00	0,00%	
COMPENSACOES FINANC.P/EXPLOR.DE REC.MIN.	987.373,75	987.373,75	0,05%	0,00%
REC. PROPRIOS PRIMARIOS DE LIVRE APLICACAO	1.862.479.253,94	1.878.270.891,63	99,54%	-0,84%
RECURSOS LIVRES DA SEGURIDADE SOCIAL	173.721,57	321.119,65	0,01%	-45,90%
REC.DEST.AS ATIVIDADES-FINS SEGURIDADE SOCIAL	485.282,74	485.282,74	0,03%	0,00%
CONTRIBUICAO PLANO SEGURIDADE SOCIAL SERVIDOR	211.132,43	211.132,43	0,01%	0,00%
CONTRIB.PATRONAL P/PLANO DE SEGURID.SOC.SERV.	2.141.006,13	2.141.006,13	0,11%	0,00%
TX/MUL.P/PODER DE POLICIA E MUL.PROV.PROC.JUD		0,00	0,00%	
FUNDO DE FISCALIZACAO DAS TELECOMUNICACOES	63.817,39	68.958,19	0,00%	-7,45%
RECURSOS FINANCEIROS DIRETAMENTE ARRECADADOS		0,00	0,00%	
REMUNERACAO DAS DISPONIB. DO TESOURO NACIONAL	95.786,17	95.786,17	0,01%	0,00%
RECURSOS DIVERSOS	21.702,26	21.240,73	0,00%	2,17%
Total	1.871.126.656,22	1.886.262.085,26	100%	-0,80%

Fonte: Siafi

Os recursos disponíveis na conta única do Tesouro Nacional relativo à Imprensa Nacional totalizaram, em março de 2020, o montante de R\$ 1,8 bilhão, que em grande parte (99,54%) são relativas às arrecadações de publicações e serviços gráficos vinculados ao Fundo de Imprensa Nacional, frutos de superávits financeiros acumulados de exercícios anteriores.

Nota 02 – Créditos a Receber

Os Créditos a Receber da Imprensa Nacional são relativos às publicações e serviços gráficos, conforme evidenciado na tabela abaixo, somam cerca de R\$ 286 milhões.

	mar/20	dez/19	AV %	AH %
CLIENTES	286.058.410,12	286.058.410,12	100,00%	0,00%
Total	286.058.410,12	286.058.410,12	100,00%	0,00%

Fonte: Siafi

Percebe-se que o valor não sofreu alteração no período, tendo em vista que está sendo implementado novos módulos do sistema de faturamento que permitirá a contabilização das devidas movimentações: faturamento, arrecadação e baixas por prescrição.

Nota 03 – Estoques

	R\$			
	mar/20	dez/19	AV %	AH %
01 - Combustível e Lubrificantes	2.011,26	2.011,26	0,05%	0,00%
04 - Gases e Outros materiais	749,16	749,16	0,02%	0,00%
16 - Expediente	164.650,24	170.941,59	4,35%	-3,68%
17 - Tecnologia da Informação	140.387,33	146.513,61	3,71%	-4,18%
19 - Embalagens	28.853,04	29.152,38	0,76%	-1,03%
21 - Copa e Cozinha	1.236,68	53.104,08	0,03%	-97,67%
22 - Limpeza e higiene	119,85	119,85	0,00%	0,00%
24 - Manutenção Bens Imóveis	23.443,86	226.632,81	0,62%	-89,66%
25 - Manutenção Bens Móveis	918.152,13	918.152,13	24,28%	0,00%
26 - Elétrico e Eletrônico	28.784,13	28.784,14	0,76%	0,00%
28 - Proteção e Segurança	22.846,38	23.520,35	0,60%	-2,87%
29 - Áudio, Vídeo e Foto	26.994,79	26.994,79	0,71%	0,00%
31 - Sementes, mudas e plantas	18.777,35	21.126,46	0,50%	-11,12%
39 - Manutenção Veículos	10.769,06	21.226,96	0,28%	-49,27%
41 - Insumos Gráficos.	2.393.555,12	2.330.738,43	63,30%	2,70%
44 - Material de sinalização visual e outros	0,00	530,00	0,00%	-100,00%
Total	3.781.330,38	4.000.298,00	100%	-5,47%

Do material em estoque da Imprensa Nacional, os mais expressivos são os insumos gráficos que são recursos destinados à atividade finalística da instituição (63,30%) e a manutenção de bens móveis (24,28%).

Nota 04 – Imobilizado

Bens móveis

Os imobilizado da Imprensa Nacional teve uma redução nos bens móveis de forma geral, em torno de 5,95%, em decorrência da depreciação dos bens durante o período, conforme evidenciado na tabela abaixo.

	R\$			
	mar/20	dez/19	AV %	AH %
Máquinas, Aparelhos, Equipamentos e Ferramentas	11.542.753,01	11.532.245,06	44,81%	0,09%
Bens de Informática	10.208.860,57	10.128.615,24	39,63%	0,79%
Móveis e Utensílios	2.533.025,06	2.533.025,06	9,83%	0,00%
Material Cultural, Educacional e de Comunicação	707.415,01	707.415,01	2,75%	0,00%
Veículos	699.643,67	699.643,67	2,72%	0,00%
Demais Bens Móveis	66.330,96	66.330,96	0,26%	0,00%
Valor Contábil Bruto	25.758.028,28	25.667.275,00	100,00%	0,35%
Depreciação / Amortização Acumulada	-13.975.245,68	-13.138.716,76	-54,26%	6,37%
Valor Contábil Líquido	11.782.782,60	12.528.558,24	45,74%	-5,95%

Fonte: Siafi

Os bens de informática tiveram um acréscimo de 0,79% no período, relativo a aquisições de novos equipamentos de tecnologia da informação, enquanto na conta “Máquinas, Aparelhos,

Equipamentos e Ferramentas” houve um acréscimo de 0,09%.

Importante destacar que do total dos bens móveis, 44,81% são relativos às máquinas e equipamentos utilizados na gráfica, com destaque para a impressora rotativa, que representa cerca de R\$ 5 milhões.

Do total dos bens móveis R\$ 25,7 milhões, já foram depreciados R\$ 13,9 milhões até março de 2020, o que representa 54,26%.

Bens imóveis

	R\$			
	mar/20	dez/19	AV %	AH %
Benfeitorias em Propriedade de Terceiros	275.701,99	275.701,99	100,00%	0,00%
Valor Contábil Bruto	275.701,99	275.701,99	100,00%	0,00%

Fonte: Siafi

Em relação à conta Imóveis, a Imprensa Nacional não possui em seu Balanço Patrimonial nenhum registro da regularização do imóvel transferido, na sua totalidade, por meio da 2018NL800049, em 20/set/18, para a Superintendência do Patrimônio da União (UG170021/00001), que até a presente data não promoveu o rateio das partes para cada órgão ocupante, conforme descrito abaixo:

TOTAL DA ÁREA INTERNA CONSTRUÍDA: 63.77m ²	
Órgãos Ocupantes	Área Interna Ocupada
Imprensa Nacional	40.564,97m ²
Advocacia-Geral da União	14.640m ²
Arquivo Nacional	6.227m ²
Secretaria de Gestão de Pessoas do Ministério do Planejamento	2.338,03m ²

Nota 05 – Intangível

Conforme evidenciado na tabela abaixo, o intangível da Imprensa Nacional são os Softwares, que totalizaram R\$ 4,6 milhões, sendo amortizados R\$ 3,1 milhões, o que representa cerca de 69%.

R\$

	mar/20	dez/19	AV %	AH %
Software com Vida Útil Definida	4.614.651,07	4.614.651,07	100,00%	0,00%
Amortização Acumulada	-3.199.633,86	-3.152.881,73	-69,34%	1,48%
Total	1.415.017,21	1.461.769,34	30,66%	-3,20%

Fonte: Siafi

Nota 06 – Fornecedores a Pagar

	R\$			
	mar/20	dez/19	AV %	AH %
APECE SERVICOS GERAIS LTDA	0,00	6.666,80	0,00%	-100,00%
DF DISTRIBUIDORA DE PAPEIS LTDA	132.800,00	0,00	86,70%	-
ENGEMIL - ENGENHARIA, EMPREENDIMENTOS, MANUTENCAO E INST	17.004,85	15.590,07	11,10%	9,07%
LANCE TECNOLOGIA MATERIAIS E SERVICOS EIRELI	1.000,00	0,00	0,65%	-
SERPRO - SEDE - BRASILIA	2.374,04	2.374,04	1,55%	0,00%
Total	153.178,89	24.630,91	100,00%	521,90%

Fonte: Siafi

Os fornecedores da Imprensa Nacional são principalmente de insumos utilizados pelo Órgão, conforme demonstrado acima. O maior saldo a pagar relaciona-se à empresa DF Distribuidora, com 86,70% do valor total a pagar.

Nota 07 – Outras Obrigações a Pagar

Conforme evidenciado abaixo, a Imprensa Nacional possui um montante de R\$ 16,5 milhões de recursos a comprovar relativos aos Termos de Execução Descentralizados que foram firmados com outros órgãos da administração pública federal. Trata-se de valores recebidos para fazer frente aos serviços gráficos e publicações, visando arcar com os custos de produção. Também possui como obrigações valores a serem ressarcidos por servidores cedidos da Infraero, CEF, Ministério Público do Estado de Goiás e Prefeitura de João Pinheiro/MG, no valor de R\$ 394.900,22.

	R\$			
	mar/20	dez/19	AV %	AH %
Termo Execução Descentralizada - TED	16.541.442,52	16.909.578,10	97,67%	-2,18%
Obrigações Junto à Entidades Federais	394.900,22	287.317,63	2,33%	37,44%
Total	16.936.342,74	17.196.895,73	100,00%	-1,52%

Fonte: Siafi

Nota 08 – Patrimônio Líquido – Ajustes de Exercícios Anteriores

	R\$		
Documento - Observação	jan/20	fev/20	mar/20
RECLASSIFICACAO DOS SALDOS DA CTA 237110300 - AJUSTE DE EXERCICIOS ANTERIORES DA ADMINISTRACAO DIRETA, AUTARQUIAS, FUNDACOES E FUNDOS PARA A CONTA 237110201 SUPERAVITS OU DEFICITS DE EXERCICIOS ANTERIORES (MES DE ABERTURA).	504.097,57	504.097,57	504.097,57
RECLASSIFICACAO DOS SALDOS DA CTA 237110300 - AJUSTE DE EXERCICIOS ANTERIORES DA ADMINISTRACAO DIRETA, AUTARQUIAS, FUNDACOES E FUNDOS PARA A CONTA 237110201 SUPERAVITS OU DEFICITS DE EXERCICIOS ANTERIORES (MES DE ABERTURA).	184.117,24	184.117,24	184.117,24
Saldo Inicial 2020	319.980,33	319.980,33	319.980,33

Fonte: Siafi

Conforme demonstrado na tabela acima, foram realizadas reclassificações da conta de ajuste de exercícios anteriores para a conta de superávit ou déficits de exercícios anteriores.

Nota 09 – Folha de Pagamento – Pessoal Ativo e Encargos

As despesas com a folha de pagamento de servidores ativos da Imprensa Nacional totalizaram o montante de R\$ 4,1 milhões, uma redução de 12,91% em comparação à mar/2020, devido à redução da força de trabalho em função de aposentadoria de servidores.

	R\$			
	mar/20	mar/19	AV %	AH %
VENCIMENTOS E SALARIOS	998.899,04	1.135.257,54	24,23%	-12,01%
ABONOS	178.086,84	182.176,30	4,32%	-2,24%
ADICIONAIS	38.952,86	41.663,77	0,94%	-6,51%
GRATIFICACOES	2.249.445,87	2.619.056,41	54,57%	-14,11%
FERIAS - RPPS	0,00	4.697,53	0,00%	-100,00%
13. SALARIO - RPPS	0,00	10.621,22	0,00%	-100,00%
SENTENCAS JUDICIAIS - PESSOAL ATIVO RPPS	155,54	473,49	0,00%	-67,15%
CONTRIBUICAO PATRONAL PARA O RPPS - INTRA	628.885,18	723.470,83	15,26%	-13,07%
CONTRIBUICOES PREVIDENCIARIAS - INSS	27.943,28	15.797,76	0,68%	76,88%
Total	4.122.368,61	4.733.214,85	100,00%	-12,91%

Fonte: Siafi

Nota 10 – Benefícios Previdenciários e Assistenciais

A folha de inativos e pensionistas da Imprensa Nacional foi transferida para o Ministério da Economia por força do Decreto nº 9.498/2018. Dessa forma, a partir de 2019 a gestão e execução da despesa passou a ser executada pelo Ministério, justificando a redução de quase 100% das despesas relacionadas aos benefícios previdenciários e assistenciais.

	R\$			
	mar/20	mar/19	AV %	AH %
PROVENTOS - PESSOAL CIVIL	0,00	19.532,33	0,00%	-100,00%
GRATIFICACOES	0,00	1.203,26	0,00%	-100,00%
AUXILIO FUNERAL	0,00	13.689,46	0,00%	-100,00%
ASSISTENCIA A SAUDE	77.797,29	0,00	100,00%	-
Total	77.797,29	34.425,05	100,00%	125,99%

Fonte: Siafi

Nota 11 – Exploração de Bens e Serviços

Da parte das despesas com exploração de bens e serviços, destaque para os serviços técnicos profissionais que correspondem a 84,35% destas despesas, em função dos contratos de serviços terceirizados. Importante também destacar que a partir do exercício de 2019 a Imprensa Nacional passou a fazer amortização dos seus ativos intangíveis, conforme determina a Portaria STN 548/2015, o MCASP e o Manual SIAFI.

	R\$			
	mar/20	mar/19	AV %	AH %
CONSUMO DE MATERIAIS ESTOCADOS - ALMOXARIFADO	454.614,94	556.843,93	5,07%	-18,36%
DIARIAS	652,91	920,84	0,01%	-29,10%
SERVICOS EDUCACIONAIS E CULTURAIS - PF	41.129,50		0,46%	-
SERVICOS PRESTADOS DIVERSOS - PF		36.769,32	0,00%	-100,00%
SERVICOS TECNICOS PROFISSIONAIS	7.564.783,21	9.863.132,07	84,35%	-23,30%
SERVICOS TECNICOS PROFISSIONAIS - PJ - INTRA	23.863,86		0,27%	-
DEPRECIACAO DE BENS MOVEIS	836.528,92	837.712,69	9,33%	-0,14%
AMORTIZACAO DE INTANGIVEL	46.752,13		0,52%	-
Total	8.968.325,47	11.295.378,85	100,00%	-20,60%

Fonte: Siafi

Nota 12 - Execução da Receita Orçamentária

No Balanço Orçamentário, evidencia-se que a Imprensa Nacional arrecadou até março de 2020, com receitas de serviços gráficos e publicações, o montante de R\$ 36,9 milhões, Observa-se uma redução de 19,94% em comparação com mar/2019.

	R\$			
	mar/20	mar/19	AV %	AH %
RECEITA INDUSTRIAL	26.799.542,47	19.068.172,34	72,52%	40,55%
OUTRAS RECEITAS - PRIMARIAS		75.000,00	0,00%	-100,00%
RECEITA INDUSTRIAL-INTRA	10.154.920,40	27.016.247,35	27,48%	-62,41%
Total	36.954.462,87	46.159.419,69	100,00%	-19,94%

Fonte: Siafi

Conforme gráfico abaixo, dos R\$ 85,6 milhões da receita prevista para o exercício de 2020, foram arrecadados R\$ 36,9 milhões, o que representa 43,16% do valor total para o exercício.

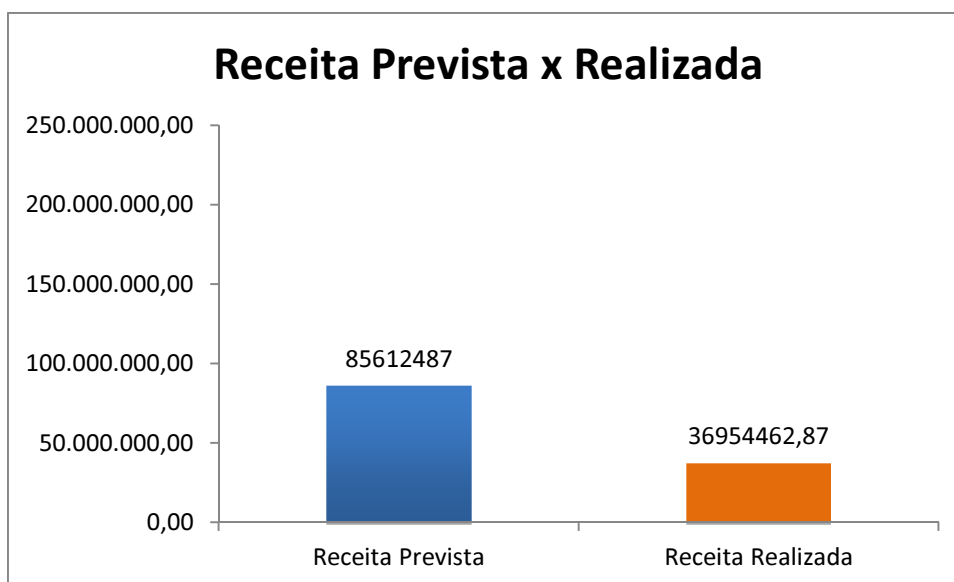

Nota 13 - Execução da Despesa Orçamentária

Conforme demonstrado na tabela abaixo, da dotação de R\$ 190 milhões, a Imprensa Nacional empenhou até mar/2020 cerca de 20%, ou seja, R\$ 38,1 milhões. Do total empenhado, liquidou cerca de 30% no período, e pagou cerca 98% das despesas liquidadas.

Nota-se que da dotação de R\$ 146 milhões de Pessoal e Encargos Sociais foram empenhados, aproximadamente, somente R\$ 28 milhões. Esse fato se justifica devido à folha de pessoal inativos e pensionistas ter sido transferida para o Ministério da Economia por força do Decreto 9.498/2018.

	DOTACAO ATUALIZADA	DESPESAS EMPENHADAS	DESPESAS LIQUIDADAS	DESPESAS PAGAS
PESSOAL E ENCARGOS SOCIAIS	146.592.451,00	28.715.293,00	5.141.753,37	5.141.753,37
OUTRAS DESPESAS CORRENTES	41.726.560,00	9.385.410,24	6.556.241,83	6.371.266,43
INVESTIMENTOS	1.800.000,00	66.000,00		
RESERVA DE CONTINGENCIA	202,00			
Total	190.119.213,00	38.166.703,24	11.697.995,20	11.513.019,80
Fonte: Siafi	100,00%	20,08%	30,65%	98,42%

A Imprensa Nacional recebeu até mar/2020 o montante de R\$ 372 mil de créditos descentralizados via TED – Termo de Execução Descentralizada, para fazer frente aos custos para prestação de serviços gráficos e publicações. Desse valor, empenhou R\$ 89,5 mil e liquidou e pagou 55,4 mil, conforme tabela abaixo.

R\$

	DOTACAO ATUALIZADA	DESPESAS EMPENHADAS	DESPESAS LIQUIDADAS	DESPESAS PAGAS
FUNDACAO ESCOLA DE ADMINISTRACAO PUBLICA-ENAP	128.283,50			
FUNDACAO UNIVERSIDADE FEDERAL DE PELOTAS	29.716,00			
ARQUIVO NACIONAL	33.968,82	33.968,82		
MINIST. DA TRANSPARENCIA, FISCALIZACAO E CGU	66.300,82	12.677,52	12.524,52	12.524,52
MINISTERIO DO TURISMO	56.250,00			
MINISTERIO DA CIDADANIA	14.637,00			
ADVOCACIA-GERAL DA UNIAO - AGU	2.807,50	2.807,50	2.807,50	2.807,50
MINISTERIO DOS DIREITOS HUMANOS - MDH	40.119,00	40.119,00	40.119,00	40.119,00
Total	372.082,64	89.572,84	55.451,02	55.451,02
Fonte: Siafi	100,00%	24,07%	61,91%	100,00%